

## **BAB IV**

### **GAMBARAN UMUM OBJEK PENELITIAN**

#### **4.1 Sejarah desa Lodotodokowa**

Setelah Indonesia Merdeka 17 Agustus 1945, di Pulau Lomblen yang sekarang dikenal dengan Pulau Lembata: dibagi menjadi 5 hamente atau wilayah kekuasaan antara lain dikenal dengan Nama: Hamente Kedang, Hamente Lewoleba, Hamente Lewotok, Hamente Lamalera dan Hamente Labala. Yang masing – masing wilayah hamente tersebut dipimpin oleh seorang Kakang (camat).

Desa Ledotodokowa termasuk dalam hamente Lewoleba dengan ibu kotanya di Hadakewa. Ada pun para Kakang (Camat) yang pernah memimpin hamente Lewoleba: Kakang Atahala dan Kakang Sabo. Pada masa kepemimpinan Kakang Sabo, wilayah hamente Hadakewa dibagi menjadi dua komisi atau dua kelurahan waktu itu, yakni kelurahan /wilayah Leralodo dan kelurahan / wilayah Leragere (Timur) dan pembagian wilayah itu masih berlaku sampai saat ini. Pada masa kepemimpinan kakang Longginus Bali ada beberapa wilayah kampung dimekarkan menjadi desa Gaya Baru yaitu desa Ledotodokowa (gabungan dari kampung Lodoblolong dan kampung Atakowa) dengan Surat Keputusan Gubernur NTT Tahun 1968.

Kepala desa Lodotodokowa yang pertama yaitu Bapak Viktor Dalo Kotan Kedua Philipu Sorong Kotan Ketiga Yeseph Were Kotan ke empat Markus Kapitan Lewerang Kelima Bapak Philipus Demon Leny Keenam Bapak Paulus Pitan Atawolo ke tujuh Bapak Yoseph Pason Lengari dan kedelapan bapak Paulus Ola Atu terakhir Pada

Tahun 2015 diadakan pemilihan kepala desa langsung serentak maka terpilih Yohanes Lewan Leni periode 2015-2021. Pada tahun 2022 kembali dilakukan pemilihan kepala desa maka terpilih bapak Yohanes Lewan Leni untuk menjabat periode kedua tahun 2022-2027. Pada Tahun masa kepemimpinan Paulus Ola Atu, desa Ledotodokowa, melahirkan desa Atakowa yang sebelumnya adalah merupakan sebuah dusun menjadi desa Otonom. Dengan nama desa Atakowa dan juga terjadi pemekaran dusun Tepaliwu dan dusun Nobobuto menjadi dusun Ledobolo. Dengan bertambahnya jumlah penduduk dan kepala keluarga maka dimekarkan pula Rukun Tetangga yang awal mula hanya 12 (dua belas) menjadi 16 Rukun Tetangga.

#### **4.2 Kondisi umum desa Lodotodokowa**

Kondisi umum desa Lodotodokowa dapat terlihat dari geografis dan jumlah penduduk sebagai berikut:

##### **a. Geografis**

###### **1. Letak Dan Luas**

Desa Ledotodokowa terbentuk dari 4 wilayah dusun. Terdapat 4 (Empat) dusun yang terletak di daerah pedalaman. desa ini memiliki luas wilayah 1.356 Ha atau 13, 56 Km<sup>2</sup> yang letak 15 Km kearah timur dari ibu kota kecamatan.

###### **2. Iklim**

Iklim Desa Lodotodokowa sebagaimana desa-desa lain di wilayah Indonesia mempunyai iklim Traopis, memiliki Curah Hujan sedang, Jumlah Bulan Hujan sebanyak 4 bulan dan memiliki tingkat kelembaban yang sedang hal tersebut

mempunyai pengaruh langsung terhadap pola tanaman yang ada di desa Lodotodokowa kecamatan Lebatukan.

b. Jumlah Penduduk

Jumlah penduduk Desa Ledotodokowa sebanyak 665 jiwa yang terdiri atas 308 jiwa laki-laki dan 357 jiwa perempuan. Kalau dihitung berdasarkan jumlah Kepala Keluarga (KK), desa ini dihuni oleh 212 KK, yang tersebar di Empat wilayah Dusun (Tepaledan, Nobobuto, Ledobolo dan Tepaliwu serta 16 RT.

#### **4.3 Struktur Organisasi Pemerintah Desa (SOPD)**

Struktur Organisasi desa Lodotodokowa menganut system kelembagaan pemerintah desa dengan pola minimal, selengkapnya akan disajikan dengan gambar pada Gambar 4.1 sebagai berikut:

**Gambar 4.1**  
**Struktur Organisasi Tata Kerja Pemerintah desa**  
**LodotodokowaTahun 2022-2027**

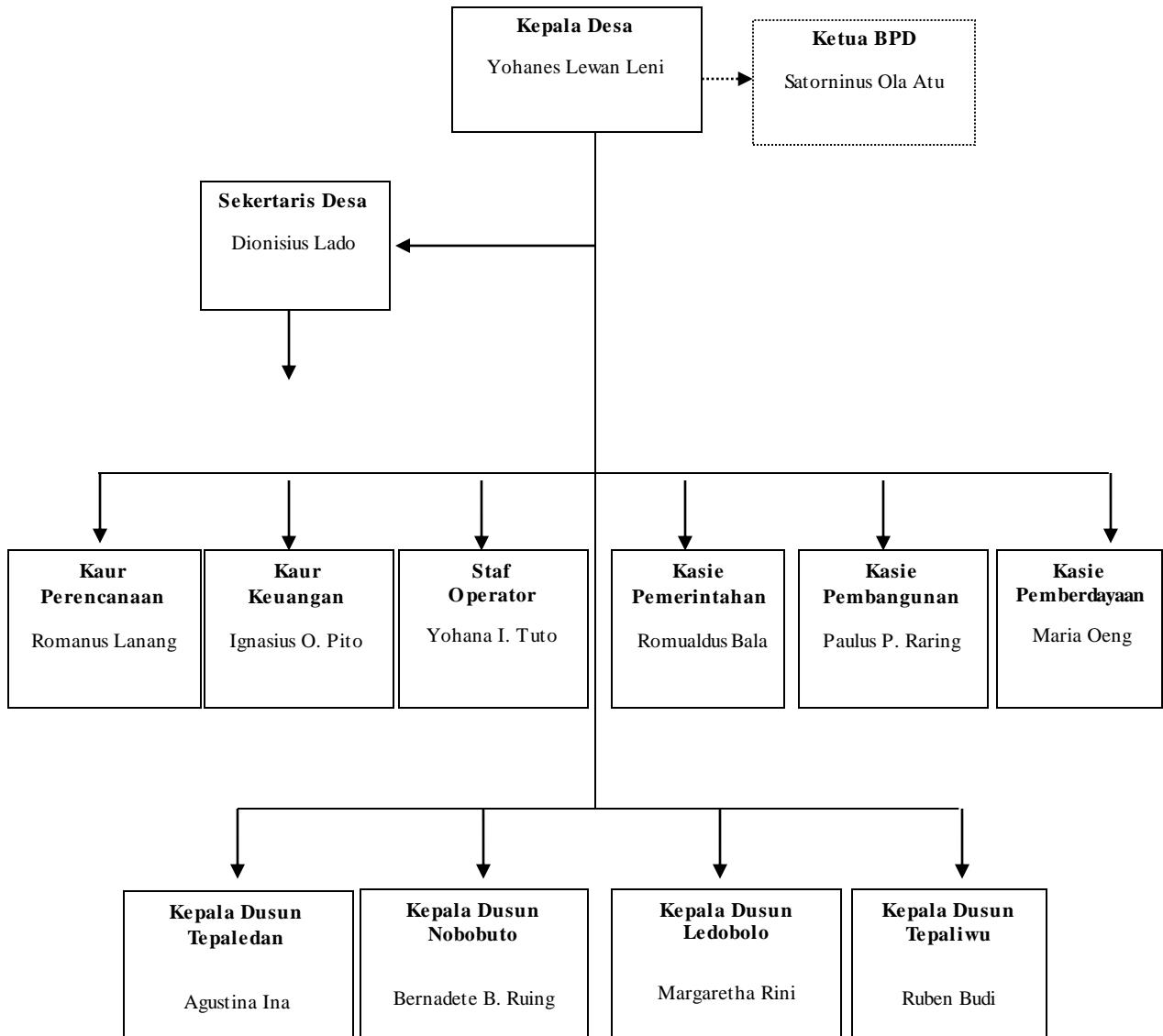

*Sumber: Kantor Desa Lodotodokowa 2023*

#### **4.4 Visi dan Misi Desa Lodotodokowa**

*‘Transformasi menuju pemerintahan yang baik dan adil serta Masyarakat Lodotodokowa yang makmur dan Sejahtera serta Berdaya saing pada tahun 2027’*

Misi merupakan suatu langkah yang bertujuan untuk mendukung penunjang suatu ketercapaiannya suatu visi yang telah di buat. Bisa di katakan demikian misi desa Lodotodokowa menunjukan pemaparan dari visi. Pemaparan dari visi diatas perlu di perhatikan untuk dapat secara seksama mendukung mengantisipasi setiap kejadian suatau perubahan dalam lingkungan di sekitar kehidupan kita pada masa -masa mendatang perlu adanya usaha-usaha bersama untuk mendukung pencapaian visi desa Lodotodokowa

Untuk pencapaian visi desa Lodotodokowa seperti yang telah di paparkan di atas perlu untuk memperhatikan kembali apa saja potensi ataupun suatu hambatan yang bisa saja terjadi, maka disusunlah Misi desa Lodotodokowa sebagai berikut:

1. Peningkatan kemampuan Sumber Daya Manusia (SDM) sebagai insan pembangunan.
2. Pemanfaatan Sumber Daya Alam (SDA) dan sektor-sektor potensial secara produktif, efisien dan efektif
3. Membangun kerjasama kemitraan untuk mendorong, memotivasi, membangkitkan dan mengembangkan kesadaran akan potensi atau daya individu masyarakat miskin dalam upaya mencapai kemandirian.

4. Mengembangkan potensi ekonomi desa dan ekonomi rakyat secara terpadu dalam upaya mengelola sumber daya dengan pola kemitraan untuk menciptakan lapangan kerja dan merangsang perkembangan kegiatan ekonomi desa.
5. Membangun infrastruktur dan sarana pembangunan secara merata dalam upaya mempercepat pertumbuhan perekonomian wilayah dan kesejahteraan masyarakat serta kemampuan daya saing wilayah.
6. Mengembangkan sistem penataan ruang dan pertanahan serta pengelolaan SDA dan Lingkungan hidup dalam suatu ekosistem terpadu dalam upaya pembangunan berkelanjutan.
7. Menjadikan BUMDes sebagai penggerak ekonomi desa dengan memanfaatkan potensi desa
8. Mewujudkan masyarakat Sejahtera Aman Covid-19
9. Meningkatkan kehidupan desa secara dinamis dalam segi keagamaan dan kebudayaan
10. Meningkatkan pelayanan publik dan keterbukaan informasi.

#### 4.5 Demografi Desa

Dari hasil data yang di dapatkan dari Kantor desa Lodotodokowa, menunjukan desa Lodotodokowa memiliki batas wilayah sebagai berikut:

**Tabel 4.1**  
**Batas Wilayah Desa Lodotodokowa**

<b>Batas</b>	<b>Desa/kelurahan</b>	<b>Kecamatan</b>
Sebelah Utara	Lamadale	Lebatukan
Sebelah Selatan	Serangorang	Lebatukan
Sebelah Timur	Nilanapo	Omesuri
Sebelah Barat	Atakowa dan Lamadale	Lebatukan

*Sumber: Kantor Desa Lodotodokowa 2023*

Wilayah desa Lodotodokowa sebagian besarnya wilayah terdiri dari pemukiman masyarakat, wilayah perkebunan, dan hutan yang cukup luas. Berikut luas wilayah desa Lodotodokowa antara lain:

**Tabel 4.2**  
**Luas Wilayah menurut penggunaan desa Lodotodokowa**

<b>No</b>	<b>Luas wilayah menurut peggunan</b>	<b>Luas (Ha)</b>
1.	Luas Pemukiman	65 Ha
2.	Luas Persawahan	- Ha
3.	Luas Perkebunan	285 Ha
4.	Luas Pekuburan	0,8 Ha
5.	Luas Pekarangan	65 Ha
6.	Perkantoran	0,5 Ha
7.	Luas Prasarana Umum Lainnya	1 Ha
<b>Tanah Kering</b>		
1.	Tega/Ladang	867 Ha
2.	Pemukiman	- Ha
3.	Pekarangan	- Ha
4.	Tanah Perkebunan	68 Ha

<b>Tanah Fasilitas Umum</b>		
1.	Lapangan Olahraga	1 Ha
2.	Perkantoran Pemerintah	Ha
3.	Jalan Setapak (Rabat Beton)	2,5 KM
4.	Jalan Aspal	-KM
<b>Total Luas</b>		1.356 KM

*Sumber: Kantor Desa Lodotodokowa 2023*

Menurut letak geografisnya desa Ledotodokowa terletak di daerah perbukitan, maka sebagian besar lahan pertanian berupa lahan pertanian tadah hujan yang cocok untuk perkebunan dan peternakan.

Pada musim penghujan, lahan-lahan di daerah perbukitan mendapat air yang cukup untuk semusim dan biasanya keadaan ini dimanfaatkan oleh penduduk untuk bercocok tanam jagung, padi, ubi Kayu/singkong, pisang dan tanaman-tanaman holtikultural lainnya.

#### **4.6 Kondisi Penduduk**

Jumlah penduduk desa Lodotodokowa 665 jiwa yang terdiri atas 308 jiwa laki-laki dan 357 jiwa perempuan. Kalau dihitung berdasarkan jumlah Kepala Keluarga (KK), desa ini dihuni oleh 212 KK yang tersebar di Empat wilayah Dusun (Tepaledan, Nobobuto, Ledobolo dan Tepaliwu serta 16 RT (Maralagu, Lamahinga, Likolapa, Suku Pulo, Lewu Puhu, Belubuto, Padang Wutun, Ahpalolo, Tana Mera, Tolo Bote, Lahpa Tuha, Wahto Huri, Pohta Bora, tali Tulu, Grian Tana dan Gelekat Lewo. Rincian Jumlah Penduduk desa Lodotodokowa berdasarkan masing-masing dusun dapat dilihat pada tabel di bawah ini:



**Tabel 4.3**  
**Jumlah Penduduk Desa Lodotodokowa berdasarkan dusun**

No	Wilayah Dusun	Jumlah/Jenis Kelamin		Jumlah Jiwa	Persentase
		Laki-laki	Perempuan		
1.	Tepaledan	80	82	162	24,36%
2.	Nobobuto	76	85	161	24,21%
3.	Ledobolo	62	90	152	22,85%
4.	Tepaliwu	90	100	190	28,58%
<b>Jumlah</b>		<b>308</b>	<b>357</b>	<b>665</b>	<b>100%</b>

*Sumber: Kantor Desa Lodotodokowa 2023*

Komposisi penduduk adalah pengelompokan Penduduk atas dasar kriteria tertentu yang disesuaikan dengan tujuan tertentu misalnya secara geografis, biologis, sosial atau ekonomi. Berdasarkan jenis kelamin, penduduk dikelompokkan menjadi laki-laki dan perempuan, sementara berdasarkan umur dikelompokkan menurut ukuran rentang usia tertentu. Komposisi penduduk menurut jenis kelamin dan umur dapat menunjukkan beberapa hal seperti Jumlah tenaga kerja produktif dan non produktif, penambahan penduduk dan angka ketergantungan. Hal tersebut harus diperhitungkan untuk mempersiapkan dan menetapkan kebijakan-kebijakan suatu desa. Oleh karena itu, perkembangan penduduk menurut tingkat usia dapat dilihat pada tabel di bawah ini:

**Tabel 4.4**  
**Jumlah Penduduk Berdasarkan Tingkat Usia masyarakat**  
**Desa Lodotodokowa 2023**

No	Tingkat Usia (Tahun)	Jumlah/Jenis Kelamin		Total	Persentase
		L	P		
1.	0-4	22	20	42	6,31%
2.	5-9	28	27	55	8,27%
3.	10-14	36	33	69	10,37%
4.	15-19	29	28	57	8,57%
5.	20-24	31	35	66	9,92%
6.	25-29	18	20	38	5,71%
7.	30-34	15	19	34	5,11%
8.	35-39	10	15	25	3,76%
9.	40-44	20	18	38	5,71%
10.	45-49	24	22	46	6,92%
11.	50-54	23	22	45	6,77%
12.	55-59	11	20	31	4,66%
13.	60-64	15	19	34	5,11%
14.	65+	28	59	87	13,08%
<b>JUMLAH</b>		<b>308</b>	<b>357</b>	<b>665</b>	<b>100%</b>

*Sumber: Kantor Desa Lodotodokowa 2023*

#### **4.7 Pendidikan**

Tingkat pendidikan merupakan salah satu ukuran untuk kualitas penduduk. Semakin tinggi tingkat pendidikan yang ditamatkan, semakin baik kualitas SDM di wilayah desa tersebut. Tamat sekolah didefinisikan sebagai jenjang Pendidikan yang telah berhasil diselesaikan oleh seseorang dengan dibuktikan adanya Ijazah atau Surat Tanda tamat Belajar.

Berikut tabel data tingkat pendidikan masyarakat desa Lodotodokowa:

**Tabel 4.5**  
**Keadaan Tingkat Pendidikan Masyarakat Desa Lodotodokowa 2023**

No.	Tingkat Pendidikan	Laki-laki	Perempuan	Total	Persentase
1.	TK	3	2	5	1,68%
2.	SD	30	26	56	18,79%
3.	SLTP/Sederajat	29	24	53	17,78%
4.	SLTA/Sederajat	37	22	59	19,79%
5.	D2/Sederajat	-	2	2	0,68%
6.	D3/Sederajat	-	-	-	-
7.	S1/Sederajat	4	6	10	3,36%
8.	Putus Sekolah	49	64	113	37,92%
<b>Total</b>		<b>152</b>	<b>146</b>	<b>298</b>	<b>100%</b>

*Sumber: Kantor Desa Lodotodokowa 2023*

#### **4.8 Kesehatan**

Bagi masyarakat desa Lodotodokowa Kesehatan merupakan bagian integral dari pembangunan Nasional dan bertujuan agar semua lapisan Masyarakat memperoleh pelayanan kesehatan secara Mudah, Murah dan Merata. Dengan adanya upaya tersebut, diharapkan akan tercapai derajat kesehatan yang baik. Salah satu indikator yang dapat memberikan gambaran pembangunan kesehatan adalah tersedianya fasilitas dan sarana kesehatan yang memadai. Disamping itu perlu diperhatikan peningkatan pelayanan oleh petugas kesehatan yang ada.

Di desa Lodotodokowa terdapat Satu Puskesmas yaitu Puskesmas Pembantu Leragere dan 1 Unit Rumah Posyandu. Untuk tenaga Medis di desa Lodotodokowa terdapat 1 Orang Bidan Desa.

Salah satu kriteria peningkatan derajat kesehatan masyarakat adalah masalah Kesehatan Ibu dan balita. Disamping tersedianya satu Orang bidan desa sebagai tenaga Medis di desa Lodotodokowa, didukung oleh Pemerintah desa dan para kader bayi balita yang secara bersama-sama turut memberikan penyuluhan Kesehatan akan arti pentingnya Hidup sehat.

#### 4.9 Keagamaan

Dalam kehidupan kita sehari-hari tentu di ikat dengan namanya suatu aturan, dalam Negara republik indonesia kita pribadi diberikan kebebasan kemerdekaan setiap orangnya mempunyai hak yang bebas untuk beribadah dan memeluk suatu agama dan kepercayaan masing-masing. Sebagai masyarakat yang hidup berdampingan dengan berbagai kepercayaan yang beragam berada di dekat kita, tentu kehidupan beragama merupakan suatu keadaan yang dapat di perhatikan pada keseluruhan penduduk negara Indonesia, begitu pun dengan kehidupan beragama masyarakat desa Lodotodokowa, berikut tabel data keagamaan masyarakat desa Lodotodokowa:

**Tabel 4.6**  
**Data keagamaan desa Lodotodokowa tahun 2023**

No	Agama	Jumlah
1.	Islam	- Orang
2.	Kristen	- Orang
3.	Khatolik	665 Orang
4.	Hindu	- Orang
5.	Budha	- Orang
6.	Kong Hu Chu	- Orang
<b>Total</b>		<b>665 Orang</b>

*Sumber: Kantor Desa Lodotodokowa 2023*

#### 4.10 Mata Pencaharian Masyarakat

Suatu kegiatan ataupun pekerjaan yang selalu dilakukan oleh setiap orang itu bisa dikatakan sebagai pekerjaan pokoknya untuk bertahan menghidup diri sendiri, sering kita temui bahwa masyarakat dalam suatu wilayah selalu mengembangkan potensi dan sumber daya alam yang terdapat di tersebut wilayah, kegiatan tersebut juga berlaku di kehidupan masyarakat desa Lodotodokowa, berikut dapat kita lihat bersama data mata pencahariannya sebagai berikut:

**Tabel 4.7**  
**Struktur Mata Pencaharian Masyarakat desa Lodotodokowa tahun 2023**

No	Jenis Pekerjaan	Laki-laki	Perempuan	Total	Persentase
1.	Petani	133	12	145	86,30%
2.	PNS	5	4	9	5,36%
3.	Pengusaha kecil	6	2	8	4,76%
4.	Nelayan	-	-	-	-
5.	Pensiunan polisi/TNI	-	-	-	-
6.	Buruh bangunan	5	-	5	2,98%
7.	Pengerajinan industry RT	-	-	-	-
8.	Dukun kampung terlatih	-	1	1	0,60%
<b>Total</b>		<b>144 orang</b>	<b>24 orang</b>	<b>168 orang</b>	<b>100%</b>

*Sumber: Kantor Desa Lodotodokowa 2023*

#### 4.11 Kondisi Sosial Ekonomi

Pada umumnya pendidikan yang ditamatkan oleh sebagian besar penduduk desa ini adalah SD dan SLTP. Namun demikian, sejak tahun 2000an mulai banyak penduduk yang mengenyam pendidikan SLTA, bahkan di Perguruan Tinggi. Meningkatnya taraf pendidikan ini dikarenakan adanya peningkatan kemampuan ekonomi penduduk untuk menyekolahkan anaknya, terutama para perantau.

Sebagian besar penduduk desa Lodotodokowa bermata pencaharian sebagai petani, sebagian lainnya bekerja sebagai buruh bangunan, berdagang dan sebagian terkecil sebagai pegawai negeri.

Sering terjadi gagal panen yang disebabkan oleh pola bertani masih bersifat tradisional dan berpindah-pindah, masih menggunakan bibit lokal, kurangnya curang hujan, terlambatnya para petani mempersiapkan lahan, dan sering terjadi bencana alam (angin topan). Harga komoditi perkebunan dan pertanian masih sangat minim karena ditentukan oleh Pengusaha yang mengakibatkan kurangnya stabilitas ekonomi masyarakat. Keadaan ini menunjukkan kesejahteraan ekonomi penduduk desa yang belum merata.

#### **4.12 Kondisi Sosial Budaya**

Dalam Kehidupan bermasyarakat tentu kita tidak terlepas dengan namanya aturan, norma-norma, serta kepercayaan adat-istiadat yang lebih kita jujung tinggi adalah tradisi peninggalan leluhur. Kegiatan yang unik kerap yang sering terjadi dalam masyarakat pedesaan adalah upacara adat-istiadat yang berhubungan dengan siklus kehidupan manusiawi (lahir–dewasa/berumah tangga – mati).

seperti sering kita temui upara syukuran kelahiran, upacara syukuran perkawinan dan upacara-upacara yang berhubungan dengan suatu kematian seseorang, kegiatan tersebut selalu dilaksanakan oleh masyarakat di suatu tempat. Kegiatan lainya yang kerap juga sering di lakukan iyalah tradisi ataupun ritual memberikan sedekah bumi, bersih desa kegiatan tersebut juga dilakukan setiap tahunnya begitu pun yang dilakukan oleh masyarakat desa Lodotodokowa.

Kegotong-royongan dalam kehidupan bermasyarakat sangatlah di junjung tinggi terutama pada kehidupan masyarakat pedesaan. Kegiatan berkunjung ke tempat orang sakit (tetangga atau sanak famili) merupakan hal yang telah dianggap sesuatu yang menyatu dengan kehidupan kita yang sering dilakukan oleh masyarakat.

Kegiatan ketika kita berkunjung ke orang sakit, tentu tidak hanya makanan yang dibawa, tetapi masyarakat setempat melakukan penggumpulan dana donasi berupa sedikit uang yang nantinya diberikan kepada orang sakit untuk biaya pengobatan. Gotong-royong dalam kegiatan pembangunan, terutama dalam kegiatan pembangunan rumah terutama pada kegiatan pembangunan fondasi kerap dan sering terjadi dalam kehidupan masyarakat desa Lodotodokowa. Kegiatan di atas menunjukkan bahwa masyarakat sangat menjunjung tinggi yang namanya tradisi.

Selain itu dalam kehidupan masyarakat tidak terlepas dengan yang namanya kesenian, salah satu tarian yang terkenal yang berasal dari desa Lodotodokowa ialah tarian beku. Namun seiring perubahan jaman sekarang ini, banyak orang yang cenderung lebih memilih musik (Diss Jokei) dan musik-musik modern lainnya. Terlihat sekarang ini kesenian tradisional perlahan memudar, Dikarenakan perkembangan zaman.

Kondisi kesehatan masyarakat tergolong cukup baik, terutama setelah adanya Puskesmas Pembantu (Pustu). Namun demikian, pada musim-musim tertentu warga masyarakat sering mengalami gangguan kesehatan seperti:

1. Masih terdapat sebagian bayi dan balita yang kurang gizi.

2. Populasi nyamuk pada musim hujan meningkat menyebabkan sebagian warga terserang malaria.
3. Belum optimalnya kualitas SDM Kader Kesehatan desa karena sangat kurangnya pelatihan dan atau bimbingan – bimbingan teknis.

#### 4.13 Sarana dan Prasarana Infrastruktur Desa Lodotodokowa

Berikut dibawa ini menunjukkan gambaran umum infrastruktur yang dimiliki desa lodotodokowa:

1. Sarana dan Prasarana Umum

**Tabel 4.8**  
**Sarana dan Prasarana Umum desa lodotodokowa**

No	Sarana dan Prasarana Desa	Volume	Kondisi	
			Baik	Rusak
1.	<b>Jalan Desa</b>			
	Jalan aspal			
	Jalan Tanah	1 Km	Baik	
	Jalan Sirtu			
	Jalan Rabat	1,5 Km	Baik	
2.	<b>Jembatan, Deker, Plat Deker</b>			
	Jembatan Beton			
	Deker	4 Unit	Baik	

**Tabel 4.9**  
**Sarana Air Bersih dan Sanitasi**  
**Desa Lodotodokowa**

Jenis/Uraian	Volume
<b>Air Bersih</b>	
Mata air	11 Mata Air
Kran Air	-
<b>Sanitasi</b>	
MCK Umum	4 Unit
MCK Keluarga	218

*Sumber: Kantor Desa Lodotodokowa 2023*



2. Sarana dan Prasarana Pemerintah desa

**Tabel 4.10**  
**Sarana dan Prasarana desa Lodotodokowa**

Uraian	Kondisi			Volume
	Baik	Kurang Baik	Rusak	
<b>Prasarana Umum</b>	✓			
Kantor desa				1 Unit
Jalan	✓			10 Km
Jembatan	✓			-
Deker	✓			16 Buah
<b>Prasarana Pendidikan</b>				
Perpustakaan Desa	✓			1 Unit
Gedung Sekolah PAUD		✓		-
Gedung Sekolah TK				1 Unit
Taman Pendidikan Al				-
Gedung SD/Sederajat		✓		2 Unit
Gedung Sekolah SMP/Sederajat	✓			1 Unit
Gedung Sekolah SMA/Sederajat				-
Gedung Perguruan Tinggi				-
<b>Prasarana Kesehatan</b>				
Puskesmas Pembantu	✓			1 Unit
Puskesmas				-
Posyandu		✓		1 Unit
Polindes				-
MCK Umum	✓			6 Unit
Sarana Air Bersih	✓			11 Buah
<b>Prasarana Ekonomi</b>				
Pasar Desa				1-
Kios di desa	✓			14 Unit

Sumber: Kantor Desa Lodotodokowa 2023

### 3. Sarana dan Prasarana Peribadatan

Sarana dan Prasaranan peribadatan berupa 1 unit Gedung Gereja yaitu Gereja Sta. Maria Diangkat Ke Surga yang merupakan Gereja Pusat Paroki St. Wihelmus Lodoblolong.

### 4. Sarana dan Prasarana Kesehatan

Sarana dan Prasarana kesehatan yang telah dibangun dan dilengkapi dengan fasilitas penunjang berupa 1 unit gedung Pustu dan 1 unit gedung Posyandu.