

BAB IV GAMBARAN UMUM OBYEK PENELITIAN

4.1 Sejarah Desa

Kesatuan masyarakat hukum adat di Kabupaten Manggarai Timur telah ada sebelum terbentuknya pemerintahan sebagaimana keadaan sekarang ini. Masyarakat Manggarai Timur terbelah kedalam kesatuan yang disebut sebagai rumah suku. Kesatuan rumah suku dapat dipandang sebagai suatu organisasi karena pada batas batas tertentu kesatuan rumah suku memiliki struktur dan setiap struktur memiliki fungsi dalam rumah suku menjadi suatu sistem kemasyarakatan.

Desa Nanga Meje merupakan salah satu Desa dari Tiga Belas Desa dan Satu Kelurahan yang ada di Kecamatan Elar Selatan. Pada Mulanya adalah Kedaluan Rajong, yang meliputi seluruh wilayah Rajong. Pada masa Kedaluan Rajong di pimpin oleh seorang Dalu. Beberapa Tokoh Rajong yang sempat memimpin Dalu Rajong sebagai berikut:

Tabel 4.1
Nama Tokoh Rajong Yang Memimpin Dalu Rajong

1.	Dalu Banggur	5.	Dalu Japi
2.	Dalu Timbul	6.	Dalu Thomas Sole
3.	Dalu Sole	7.	Dalu Theodora Elo
4.	Dalu Sole Beto	8.	Dalu Hilarius Moro

Sumber: Kantor Desa Nanga Meje Tahun 2023

Masa jabatan seorang Dalu tidak ditetapkan menurut kurun waktu tertentu, tetapi akan berakhir apabila yang bersangkutan mengundurkan diri atau meninggal dunia. Masa kedaluan berakhir pada tahun 1965, selanjutnya pada tahun 1965 kedaluan Rajong dimekarkan menjadi dua wilayah Desa

Gaya Baru yaitu Desa Nanga Meje dan Desa Langgasai. Selanjutnya Desa Nanga Meje dipimpin oleh Kepala Desa Gabriel Mbua(Dalu terakhir).

Masa kepemimpinan Gabriel Mbua sebagai Dalu berakhir pada tahun 1986. Kemudian Gabriel Mbua diangkat menjadi Kepala Desa pertama di Nanga Meje. Berikut nama – nama Kepala Desa Nanga Meje sejak pembentukan Desa Gaya Baru :

1. Gabriel Mbua 1986 - 1993
2. Gradus Tunda 1993 -1998
3. Petrus Nggorong 1998 - 2010
4. Yohanes Rande 2010 - 2014
5. Arnoldus Soro Leko 2014 - sampai sekarang

Tercatat dalam lembaran sejarah,bahwa sejak masa kedaluan,masyarakat Rajong dan lebih khusus masyarakat desa Nanga Meje, sangat melekat dengan mata pencaharian bertani. Perkembangan dari masa ke masa belum dapat menunjukkan kehidupan yang sejahtera,bahkan tercatat sejak tahun 2008 ada 30an orang tenaga kerja harus meninggalkan istri anak kerabat keluarga untuk mencari kerja ke luar negeri. Kondisi ini terjadi selain karena tingkat pendapatannya rendah, juga karena akses pelayanan publik belum dapat menjangkau wilayah ini secara optimal. Hal ini sangat berdampak pada tidak tercapainya upaya peningkatan pendidikan dan kesehatan.

Desa Nanga Meje merupakan salah satu desa dalam wilayah pemerintahan Kecamatan Elar Selatan, dengan luas wilayah desa $\pm 9 \text{ km}^2$ yang terdiri dari 3 (Tiga) Dusun, yakni Dusun Kota Tunda, Ndangi, dan Dusun Kari. Jumlah

penduduk Desa Nanga Meje Tahun 2018 sebagai berikut : 1345 jiwa dengan rincian laki-laki 667 jiwa dan perempuan 678 jiwa. penduduk dengan jumlah KK sebesar 317 KK.

Desa Nanga Meje merupakan salah satu desa dalam wilayah pemerintahan Kecamatan Elar Selatan, dengan luas wilayah desa $\pm 52,5 \text{ km}^2$ dengan batas-batas wilayah sebagai berikut:

1. Sebelah Utara Desa Nanga Pu'un
2. Sebelah Selatan Desa Gunung
3. Sebelah Timur Desa Uluwae Kabupaten Ngada.
4. Sebelah Barat dengan Desa Paan Waru.

4.2. Aspek Geografi dan Demografi

4.2.1. Kondisi umum Geografis

Desa Nanga Meje merupakan salah satu desa dalam wilayah pemerintahan Kecamatan Elar Selatan, dengan luas wilayah desa $\pm 52,5 \text{ km}^2$ dengan batas-batas wilayah sebagai berikut:

1. Sebelah Utara Desa Nanga Pu'un
2. Sebelah Selatan Desa Gunung
3. Sebelah Timur Desa Uluwae Kabupaten Ngada.
4. Sebelah Barat dengan Desa Paan Waru.

4.2.2. Potensi Pengembangan Wilayah

1). Topografi dan Iklim

Keadaan iklim di Desa Nanga Meje pada umumnya sama dengan wilayah Provinsi Nusa Tenggara Timur yang dikenal dengan 2

(dua) musim, yaitu musim kemarau dan musim hujan. Pada Bulan Juni sampai dengan bulan September arus angin berasal dari Australia dan tidak banyak mengandung uap air sehingga mengakibatkan musim kemarau. Sebaliknya pada bulan Desember sampai dengan bulan Maret arus angin banyak mengandung uap air yang berasal dari Asia dan Samudera Pasifik sehingga terjadi musim hujan.

Keadaan seperti ini berganti setiap setengah tahun setelah melewati masa peralihan pada bulan April–Mei dan Oktober–November walaupun demikian mengingat Nusa Tenggara Timur dekat dengan Australia, arus angin yang banyak mengandung uap air dari Asia dan Samudera pasifik sampai di wilayah NTT kandungan uap airnya sudah berkurang yang mengakibatkan hari hujan di wilayah ini berkurang. Hal inilah yang menjadikan Desa ini sebagai wilayah yang tergolong kering dimana hanya 4 (empat) bulan (Januari sampai dengan Maret, dan Desember) yang keadaannya relatif basah dan 8 (delapan) bulan sisanya relatif kering.

2). Kondisi Hidrologi

Pergerakan arus menurut skala waktu akibat perubahan musim yaitu Barat dan Timur dan arus harian yang dipengaruhi oleh pergerakan pasang surut.

3). Penggunaan Lahan

Pola penggunaan lahan pada Desa Nanga Meje merupakan manifestasi hubungan antara manusia dengan lingkungan. Polarisasi dan

intensitas penggunaan lahan tersebut juga merupakan indikator yang mencerminkan aktivitas utama dalam tingkat penguasaan teknologi penduduk dalam mengeksplorasi sumberdaya lahan sekaligus mencerminkan karakteristik potensi wilayah yang bersangkutan. Secara lebih rinci penggunaan lahan dapat dilihat pada tabel 4.2

Tabel 4.2.
Penggunaan Lahan Desa Nanga Meje

No.	Penggunaan	Luas (Ha)
1.	Luas Pemukiman	35 Ha
2.	Luas Perkebunan	150 Ha
3.	Luas Pekarangan	70 Ha
4.	Luas Perkantoran	1 Ha
5.	Luas Prasarana Pendidikan	2 Ha
6.	Luas Prasarana Umum Lainnya	13 Ha
7.	Pertanian	250 Ha

Sumber : Kantor Desa Nanga Meje Tahun 2023

4.2.3. Kondisi dan Struktur Demografi

1. Perkembangan, Distribusi dan Kepadatan Penduduk

Desa Nanga Meje merupakan salah satu desa dalam wilayah pemerintahan Kecamatan Elar Selatan, dengan luas wilayah desa $\pm 52,5 \text{ km}^2$ yang terdiri dari 3 (Tiga) Dusun, yakni Dusun Kota Tunda, Dusun Ndangi, Dusun Kari. Jumlah penduduk Desa Nanga Meje Tahun 2023 sebagai berikut : 1419 jiwa dengan rincian laki-laki 745 jiwa dan perempuan 674 jiwa. penduduk dengan jumlah KK sebesar 348 KK.

Tabel 4.3.
Keadaan Penduduk Nanga Meje berdasarkan jenis kelamin :

No	Dusun	Jumlah		
		KK	L	P
1	2	3	4	5
1	Kota Tunda	102	232	211
2	Ndangi	171	381	334
3	Kari	73	132	129
TOTAL		348	745	674

Sumber: Kantor Desa Nanga Meje Tahun 2023

2. Struktur Penduduk

Jumlah penduduk Desa Nanga Meje pada tahun 2023 adalah 1.419 jiwa, yang terdiri dari laki-laki 745 jiwa dan perempuan 674 jiwa. Dengan demikian dapat diketahui bahwa jumlah Laki - Laki lebih banyak dari jumlah Perempuan.

3. Agama dan Budaya

Penduduk yang tinggal di Desa Nanga Meje terdiri dari berbagai suku serta para pendatang dari daratan yang lain. Penduduk Mayoritas beragama Kristen Katolik.

Hidup dalam suasana tolong-menolong dan gotong-royong sudah menjadi ritme kehidupan sehari-hari di Nanga Meje. Nilai-nilai solidaritas sosial dan kebersamaan masyarakat seperti saling membantu, gotong-royong untuk menyelesaikan suatu pekerjaan tanpa mengharapkan suatu imbalan jasa. Keyakinan terhadap adat istiadat yang tumbuh dan berkembang dalam masyarakat Desa Nanga Meje sangat dihormati dan dilaksanakan sejalan dengan nilai-nilai agama.

Tabel 4.4.
Jumlah penduduk menurut Agama

Agama	Jumlah	Jiwa
Katolik	348 KK	1419
Kristen	...	-
Islam	-	-

Sumber : Kantor Desa Nanga Meje 2023

4.3. Aspek Kesejahteraan Masyarakat

4.3.1 Pendapatan/penghasilan masyarakat Desa dari berbagai sektor usaha

Tabel 4.5.
Struktur perekonomian Desa Tahun 2019 - 2023

Lapangan Usaha	2019	2020	2021	2022	2023
1. Jasa	41	50	57	24	27
2. Pertanian	140	170	201	380	395
3. Kuli Bangunan	16	19	34	38	32
	13	17	20	15	18
Jumlah	210	256	312	457	472

Sumber: Kantor Desa Nanga Meje Tahun 2023

1) Ketenagakerjaan

Penduduk Desa Nanga Meje mempunyai mata pencaharian utama sebagai petani dan sebagian kecil sebagai tukang dan buruh bangunan. Oleh karena tingkat pendapatan perkapita keluarga rendah, maka hal ini menimbulkan rendahnya tingkat pendidikan masyarakat, di mana komposisinya dapat di lihat bahwa 4,5 % SMA, 10,8 % SMP, dan 38.4 % nya SD bahkan drop out alias tidak tamat.

Hal ini pula menimbulkan tingkat urbanisasi ke kota begitu tinggi, bahkan kebanyakan kaum mudanya merantau ke luar daerah

bahkan ke Luar Negeri (Malaysia) dan baru kembali ke desa bila perlu.

2). Kemiskinan

Jumlah rumah tangga miskin pada tahun 2023 tercatat sebesar 210 rumah tangga yang tersebar di Tiga Dusun. Dusun Kota Tunda 87 KK, Dusun Ndangi 93 KK, Dusun Kari 30 KK

Tabel 4.6.
Jumlah rumah tangga miskin (Kurang mampu)

Desa	Rumah tangga miskin	Rumah Tangga Sangat Miskin
Dusun Kota Tunda	87 KK	46 KK
Dusun Ndangi	93 KK	47 KK
Dusun Kari	30 KK	17 KK
Jumlah	231	117 KK

Sumber : Kantor Desa Nanga Meje Tahun 2023

4.4.Aspek Pelayanan Umum

4.4.1 Pendidikan

Tabel 4.7.
Angka partisipasi sekolah (APS) menurut Kelompok umur Desa Nanga Meje.

No	Klasifikasi Pendidikan Yang Dicapai / Tamatkan	Jumlah Jiwa	
		L	P
1	2	3	4
1	Belum Sekolah	53	106
2	Tidak Tamat SD	107	87
3	Tamat SD	482	475
4	Tamat SMTP	20	21
5	Tamat SMTA	27	8
6	Tamat Perguruan Tinggi / Akademi	13	9
7	Buta Aksara / Buta Husruf	6	5
J u m l a h		708	711

Sumber : Kantor Desa Nanga Meje Tahun 2023

Tabel 4.8.
Jumlah pendidikan formal

No	Jenis pendidikan	JUMLAH	Keterangan
1	SDI/SDK	3 Buah	Kondisi baik, Darurat
2	SMP	1 Buah	Kondisi Baik, Darurat
3	SMK	1 Buah	Kondisi Baik

Sumber Data: Kantor Desa Nanga Meje tahun 2023

Tabel 4.9.
Jumlah pendidikan nonformal

No	Jenis pendidikan	JUMLAH	Keterangan
1	PAUD	3	Belum ada Bangunan (pakai rumah penduduk)
2	Sekolah Luar Biasa	-	-
3	Balai Latihan Kerja	-	-
4	Kursus	-	-

Sumber : Kantor Desa Nanga Meje tahun 2023

4.4.2 Kesehatan

Tabel 4.10.
Banyaknya fasilitas kesehatan

No	Prasarana Kesehatan	JUMLAH	Keterangan
1	PosKesDes	1	Kondisi baik
2	Posyandu	4	Darurat

Sumber: kantor Desa Nanga Meje tahun 2023

4.4.3 Sarana dan Prasarana

Tabel 4. 11.
Sarana Peribadatan

Sarana Peribadatan	Jumlah	Keterangan
Kapela Katolik	3 Unit	Kondisi Baik , Darurat

Sumber : Kantor desa Nanga Meje tahun 2023

Tabel 4.12.
Sarana Olahraga

No	Jenis Prasarana	Jumlah	Keterangan
	Lapangan Sepak Bola	3 Unit	Kondisi Lapangan Memprihatinkan
	Lapangan Bola Volly	3 Unit	Kondisi Lapangan Memperihatinkan

Sumber : Kantor Desa Nanga Meje Tahun 2023

4.4.4 Sarana Transportasi

1. Transportasi Darat

Kondisi Jalan, jembatan dan Sarana Transportasi Desa

Tabel 4.13.
Jalan desa

No.	Jenis Sarana dan Prasarana Desa	Baik (Km/m)	Rusak (Km/m)
1.	Jalan Desa Panjang jalan tanah		4 km
	Jalan sirtu	3 KM	
2.	Jalan Antar Desa Panjang jalan aspal	3 km	
	Jalan Tanah	1 km	
	Jalan Sirtu	-	
3.	Jembatan beton		
	Deker	7 buah	3 buah
	Plat deker ganda		-

Sumber : Kantor Desa Nanga Meje Tahun 2023

Tabel 4.14.
Jembatan Desa

Jenis Sarana	Telah dibangun	Dalam Perencanaan	Belum dibangun	Ket.
Jembatan		-	-	
Deker	15 Unit	6 Unit	6 Unit	Baik
Jumlah	15 Unit	6 Unit	6 Unit	

sumber : kantor desa nanga meje tahun 2023

2. Sarana Transportasi

1. Transportasi darat

Tabel 4.15.
Sarana Transportasi Darat

Jenis Sarana	Jumlah	Keterangan
Mobil	2	Milik sendiri
Sepeda Motor	56	Milik sendiri

Sumber : kantor desa nanga meje tahun 2023

3. Pos Dan Telekomunikasi

Pelayanan (Jangkauan) Pos dan telekomunikasi belum sampai di Desa Nanga Meje, sehingga bentuk pelayanan berupa surat, wesel, kiriman pos dari luar desa hanya titip lewat sahabat, kenalan atau keluarga saja, Sedangkan pelayanan telekomunikasi yang ada di Desa Nanga Meje berupa telepon seluler.

4. Air Bersih

Potensi sumber daya air terdapat di Dua Wilayah Dusun Masing-Masing 1 mata air. Sedangkan Sumber air bersih bagi masyarakat Dusun Kari di peroleh Dari Kali.

4.5.Aspek Daya Saing Desa

4.5.1 Potensi Ekonomi Rakyat dan Komoditas Unggulan

Untuk meningkatkan pertumbuhan ekonomi dan kesejahteraan masyarakat, Kepala Desa Nanga Meje beserta perangkatnya harus menyusun konsep wilayah pengembangan komoditi unggulan untuk mencapai pertumbuhan, efisiensi dan pemerataan yang didasarkan kepada karakteristik geografis, sumberdaya alam dan sumberdaya manusia.

Tabel 4.16.
Potensi Pertanian dan Perkebunan

Jenis Tanaman	Luas	Produksi (Kg/Ton)
Padi	500 ha	
Jagung	200 ha	
Kacang tanah	1 ha	
Kacang hijau	200 ha	
Ubi kayu	46,35 ha	
Jambu Mente	2 ha	
Pisang	5000 pohon	
Nangka	97 pohon	
Jeruk	120 pohon	
Mangga	500 pohon	
Kelapa	2 ha	
Sirih pinang	50 pohon	
Kemiri	8 ha	
Asam	50 pohon	

Sumber : kantor desa nanga meje tahun 2023

1. Potensi Kehutanan

Desa Nanga Meje pada umumnya merupakan wilayah pemukiman dan perkebunan penduduk. Sedangkan lahan hutan lumayan banyak, dengan demikian potensi ekonomi rakyat dari hasil hutanpun lumayan memungkinkan.

2. Potensi Sumber Daya alam

Desa Nanga Meje memiliki Potensi sumber daya alam (SDA) dari segi peninggalan suku-suku adat sejak turun temurun kepada anak cucu yang mendiami Desa Nanga Meje

4.5.2 Potensi Kelembagaan Desa

1. Struktur Pemerintahan Desa

Gambar4.1 .
Bagan Struktur Pemerintahan Desa Nanga Meje

STRUKTUR PEMERINTAHAN
DESA NANGA MEJE KECAMATAN ELAR SELATAN
KABUPATEN MANGGARAI TIMUR

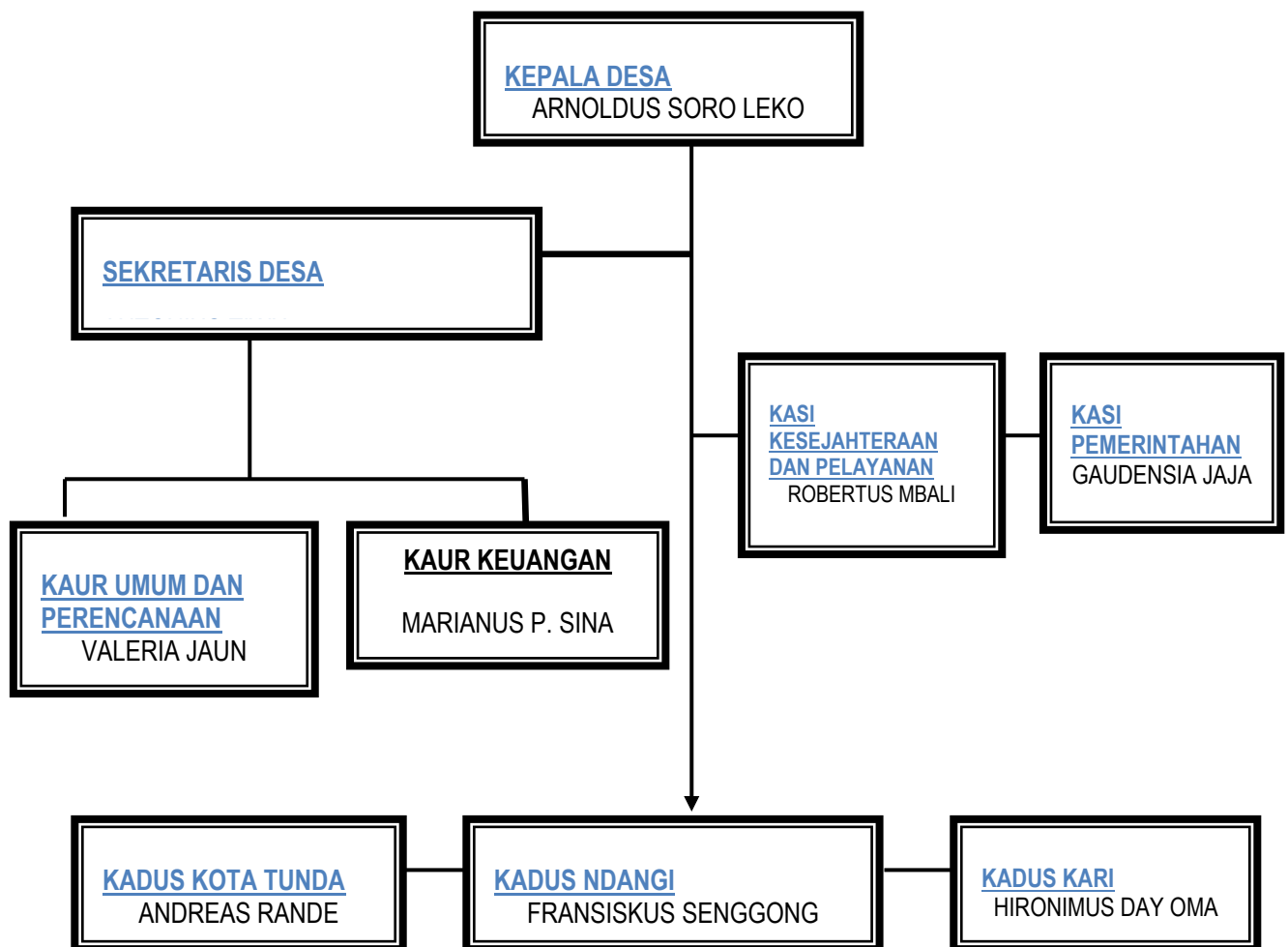

Tabel 4.17.
Nama, Jabatan dan Pendidikan pada Pemerintah Desa Nanga Meje

Nama	Jabatan
Arnoldus Soro Leko	Kepala Desa
Antonius Tiwu	Sekretaris Desa
Gaudensia Jaja	Kepala Seksi Pemerintahan
Robertus Mbali	Kepala Seksi Kesejahteraan dan Pelayanan
Valeria Jaun	Kepala Urusan Umum dan Perencanaan
Marianus p. Sina	Kepala Urusan Keuangan
Andreas Rande	Kepala Dusun Kota Tunda
Fransiskus Senggong	Kepala Dusun Ndangi
Hironimus Day Oma	Kepala Dusun Kari

Sumber : kantor desa nanga meje tahun 2023

Tabel 4.18.
Badan Permusyawaratan Desa (BPD) Nanga Meje

Nama	Jabatan
Simforianus A. Ngao S.Sos	Ketua
Maria Goreti Ndoi	Wakil Ketua
Teodora Kasi	Sekretaris
Heruli Masang	Anggota
Anselmus Sila	Anggota

Sumber : kantor desa nanga meje tahun 2023

Tabel 4.19.
Pengurus LPA

No	Nama	Jabatan
1	Nikolaus Watu Sonda	Ketua
2	Mateus Tay	Wakil
3	Yohanes Mbita	Sekretaris
4	Gaspar Ranga	Anggota
5	Rofinus Sibal	Anggota
6	Arnoldus Rondo	Anggota
7	Ubaldu Wangge	Anggota
8	Dominikus Jala	Anggota

Sumber : kantor Desa Nanga Meje tahun 2023

Tabel 4.20.
Pengurus RT/RW.

No	Nama	Jabatan	Dusun	Ket
1	Marselinus Sighung	Ketua RT 001	Kota Tunda	
2	Hironimus Tangis	Ketua RT 002	Kota Tunda	
3	Yakobus Golo	Ketua RT 003	Kota Tunda	
4	Wihelmus Lijung	Ketua RT 004	Kota Tunda	
5	Bonefasius Ngole	Ketua RT 005	Kari	
6	Kristianus Maku	Ketua RT 006	Kari	
7	Ambrosius Mekor	Ketua RT 007	Kari	
8	Petrus Soro	Ketua RT 008	Kari	
9	Heribertus Jawa	Ketua RT 009	Ndangi	
10	Adrianus Jala	Ketua RT 010	Ndangi	
11	Agustinus Ndaung	Ketua RT 011	Ndangi	
12	Efansius Nendong	Ketua RT 012	Ndangi	
13	Elias Ndora	Ketua RT 013	Ndangi	
14	Mikael Ruan	Ketua RT 014	Ndangi	
15	Gabriel Mosa	Ketua RT 015	Ndangi	
16	Emilia Sun	Ketua RT 016	Ndangi	
17	Lasarus Puung	Ketua RW 01	Kota Tunda	
18	Siprianus Wuang	Ketua RW 02	Kota Tunda	
19	Herman Ture	Ketua RW 03	Kari	
20	Gregorius Beo	Ketua RW 04	Kari	
21	Yohanes Mbolang	Ketua RW 05	Kari	
22	Siprianus Masang	Ketua RW 06	Ndangi	
23	Yohanes Mbali	Ketua RW 07	Ndangi	
24	Fransiskus Jalu	Ketua RW 08	Ndangi	

Sumber :kantor Desa Nanga Meje Tahun 2023

Tabel 4.21.
Pengurus PKK.

NO	NAMA	JABATAN
1	Rosilia Nderu	Ket. TP-PKK
2	Gaudensia Jaja	Wakil Ket.PKK
3	Valeria Jaun	Sekretaris I
4	Maria Pea	Bendahara
5	Emilia Wuleng	Ket POKJA I
6	Sbina Munde	Ket POKJA II
7	Anita sanul	Ket POKJA III
8	Yovita H. Onde	Ket POKJA IV

Sumber: Kantor Desa Nanga Meje Tahun 2023

Tabel 4.22.
Pengurus LINMAS.

No	Nama	Jabatan
1	Bernadus Welu	Koordinator Linmas
2	Daniel Darwin Mbua	Anggota Linmas
3	Saverinus Ndora	Anggota Linmas
4	Aleksander w. Barung	Anggota Linmas
5	Blasidus Soid	Anggota Linmas
6	Fransiskus Mbaling	Anggota Linmas

Sumber : Kantor Desa Nanga Meje Tahun 2023

Tabel 4.23.
Pengurus Kader Posyandu.

No	Nama	Jabatan
1	Emerensiana Ndiu	Ketua kader posyandu Minggu
2	Oktaviana Lu'ur	Anggota kader
3	Skolastika Nawun	Anggota kader
4	Erasdidimus Bau	Anggota kader
5	Yovina sulan	Anggota kader
6	Kornelia Ghuna	Ketua kader posyandu Sopang Rajong
7	Yohanes Lawi	Anggota kader
8	Aurelia Nai	Anggota kader
9	Emilia Mi'u	Anggota kader
10	Gutgardis Ndaghang	Anggota kader
11	Rossita Wela	Ketua kader posyandu Ndangi
12	Ermelinda Sengo	Anggota kader
13	Makdalena Jaun	Anggota kader
14	Serilus Repung	Anggota kader
15	Selviana Inda	Anggota kader
16	Bonifasius Ngole	Anggota kader
17	Rofina Lundung	Anggota kader
18	Nultiana Ndao	Ketua kader posyandu Wirung
19	Marsiana Mana	Anggota kader
20	Gabriel Mite	Anggota kader

Sumber : Kantor Desa Nanga Meje Tahun 2023

Tabel 4.24.
Kelengkapan Kator Desa.

	Jenis Barang	Jumlah (Buah)	Keadaan	
			Baik	Rusak
1	Bangunan Kantor Desa	1		Rusak ringan
2	Papan Nama Kantor/Lembaga Desa	3	✓	
3	Papan Struktur Pemerintah Desa	2	✓	
4	Papan data pajak/ PBB	1	✓	
5	Papan data Usulan Proyek			
6	Papan data program proyek			
7	Papan pengumuman	1	✓	
8	Papan Informasi	1	✓	
9	Meja ½ biro (Papan jati)	1		✓
10	Meja Tulis Biasa	4	✓	
11	Kursi Kayu Tegak	5	✓	
12	Kursi Plastik Tegak	21	✓	
13	Mesin Ketik	1	✓	
14	Stempel Desa	2	✓	
15	Bantal Stempel	1	✓	
16	Gambar Presiden	1	✓	
17	Gambar Wakil Presiden	1	✓	
18	Jam Dinding	1	✓	
19	Pelubang Kertas Ukuran Sedang	1	✓	
20	Gambar Lambang Garuda	1	✓	
21	Peta Desa Nanga Meje	1	✓	
22	Sapu Plastik	2	✓	
23	Tipex	1	✓	
24	Lem Kertas	1	✓	
25	Penggaris	1	✓	
26	Buku Register Penduduk	1	✓	
27	Buku Mutasi Penduduk	1	✓	
28	Buku Profil Desa	1	✓	
29	Buku Tamu	1	✓	
30	Buku Piket	1	✓	
31	Buku Agenda	1	✓	
32	Buku Ekspedisi	1	✓	
33	Buku Kas Pembantu	1	✓	
34	Buku Inventaris Desa	1	✓	
35	Buku Peraturan Desa	1	✓	
36	Buku APBDes	1	✓	
37	Buku Register Kepala Desa	1	✓	
38	Buku Register Peraturan Desa	1	✓	
39	Buku Register Kekayaan Desa	1	✓	
40	Buku Perencanaan Pembangunan Desa	1	✓	

41	Buku Kegiatan Pembangunan Desa	1	✓	
42	Buku Induk Penduduk	1	✓	
43	Lemari / Rak (Kayu) Buku	2	✓	
44	Mesin hitung (kalkulator sedang)	1	✓	
45	Hekter Kecil	1	✓	
46	Hekter Besar	1	✓	
47	Bendera Merah Putih	1	✓	
48	Tiang Bendera	1	✓	
49	Balai Desa	-	-	-
50	Ember Timba Sedang (Palstik)	1	✓	
51	Aula	-	-	

Sumber : Kantor Desa Nanga Meje Tahun 2023

4.6. Visi dan Misi Desa Nanga Meje

4.6.1 visi Desa Nanga Meje

TERWUJUDNYA MASYARAKAT DESA NANGA MEJE
YANG SEHAT, CERDAS DAN BERBUDAYA MENUJU
KEMANDIRIAN DESA“

4.6.2. Misi Desa Nanga Meje

Sebagaimana penyusunan visi, misipun dalam penyusunannya menggunakan pendekatan partisipatif dan pertimbangan potensi dan kebutuhan Desa Nanga Meje, sebagaimana proses yang dilakukan maka misi Desa Nanga Meje adalah:

1. Mewujudkan pemerintahan yang bersih dan profesional serta responsif;
2. Menyelenggarakan pelayanan masyarakat yang cepat dan prima.
3. Melaksanakan dan memfasilitasi pembangunan yang aspiratif, bermanfaat, terpelihara dan berkelanjutan serta Peningkatan perwujudan pembangunan fisik dan infrastruktur.

4. Mengembangkan sistem informasi desa dan tata kelola yang dinamis sebagai upaya mempromosikan desa dan kegiatan pembangunan desa.
5. Melaksanakan pembinaan kehidupan kemasyarakatan dengan pemberdayaan masyarakat melalui pembinaan kehidupan sosial budaya seperti bidang kesehatan, pendidikan, pemuda dan adat istiadat.
6. Penguatan dan manajemen lembaga kemasyarakatan, pembentukan Badan Usaha Milik Desa, serta kerjasama antar desa.
7. Pembangunan ekonomi kerakyatan berbasis agrobisnis, pertanian, perkebunan dan kehutanan rakyat dengan kondisi sosial budaya yang berbasis kearifan local.
8. Meningkatkan pemanfaatan potensi sumber daya desa, guna mendukung peningkatan pendapatan desa.
9. Menentukan kebijakan yang akan mendorong perkembangan usaha pedesaan;
10. Menjaga kondisi wilayah yang kondusif.
11. Mewujudkan pemerataan pembangunan desa dan berkeadilan.