

BAB IV

GAMBARAN UMUM PENELITIAN

4.1 Gambaran Umum Desa Lembur

4.1.1 Sejarah Desa Lembur

Secara historis Desa Lembur terbentuk dari hasil Penggabungan Tiga Desa yaitu Desa Mbapo, Desa Rende dan Desa Lokom pada Tahun 1973. Penggabungan ini merupakan hasil inisiatif dari beberapa tokoh masyarakat setempat dan disetujui oleh seluruh masyarakat. Alasan penggabungan ini juga didukung oleh pemenuhan syarat dan kriteria yang berlaku serta peluang pengembangan kawasan pedesaan, seperti :

1. Luasnya wilayah dengan kurangnya penduduk
2. Kepadatan penduduk yang pada saat itu yang belum begitu Padat.
3. Adanya pendekatan pelayanan publik di Desa secara terpadu.
4. Percepatan pemerataan pembangunan yang bermuara pada kesejahteraan masyarakat.
5. Sumber Daya Manusia dan Sumber daya Alam yang Mendukung.
6. Tingginya budaya Kekeluargaan pada saat itu dan adanya kesamaan persepsi dari Tokoh dan unsur masyarakat lainnya pada saat itu.
7. Tingginya semangat gotong royong dalam membangun sarana yang mendukung kegiatan pemerintahan.

Di Desa Lembur terdapat kumpulan dari beberapa suku yang telah lama berinteraksi satu sama lain dengan tetap mempertahankan adat istiadatnya masing-masing. Proses pertumbuhan dan perkembangan sosial berdampak

pula pada peristiwa pertalian perkawinan. Suku-suku tersebut antara lain : Suku Suka, Suku Weru, Suku Keling, Suku Aghos, Suku Pejek, Suku Kae, Suku Keteng, Suku Waling, Suku Wake, Suku Mbepi, Suku Pejek Lemok, Suku Roton, Suku Wunas, Suku Todo, Suku Gunung, Suku Nege, Suku Nguzul, Suku Bebung, Suku Walan, Suku Side, Suku Ngeko, Suku Motu.

Kesepakatan sosial yang dibuat secara bersama dari para tokoh adat dan masyarakat setempat melahirkan nama Desa baru yaitu Desa Lembur, yang terbentuk dari tiga wilayah pemerintahan gaya baru, yakni Wilayah Mbapo, Wilayah Rende dan Wilayah Lokom. Setelah dibentuk menjadi satu wilayah pemerintahan, maka para tokoh adat dan masyarakat dari tiga wilayah tersebut bersepakat dengan pusat Desanya adalah Kipo. Sejak Desa ini berdiri pada tahun 1973 silam telah terdapat sepuluh masa pemerintahan Kepala Desa sampai dengan saat ini, yaitu:

Tabel 4.1
Nama-nama Kepala Desa Lembur

NO	N A M A	JABATAN	TAHUN
1.	Mikael Ma	Kepala Desa	1973 -1979
2.	Fransiskus Hormat	Kepala Desa	1979 – 1985
3.	Mikael Ma	Kepala Desa	1985 – 1990
4.	Laurensius Nggoti	PLT Kepala Desa	1990- 1991
5.	Simeon Olang	Kepala Desa	1991- 1999
6.	Philipus Benitius Amir	PLT Kepala Desa	1999 – 2001
7.	Gregorius Ndoi	Kepala Desa	2001 – 2007
8.	Vinsensius Reamur,SE.	Kepala Desa	2007 – 2013
9.	Antonius Jalorong	Kepala Desa	2013 – 2019
10.	Yohanes Baos	Kepala Desa	2019 – 2025

Sumber : Data Desa Lembur

4.1.2 Kondisi Geografis

Secarah geografis desa Lembur, Kecamatan Kota Komba Kabupaten Manggarai Timur dapat dilihat dari 2 (dua) aspek yang meliputi:

a. Batas Desa

Desa terletak kurang dari 30 km ke arah Barat dari kecamatan Kota Komba dengan batas-batas wilayah sebagai berikut:

Tabel 4.2
Batas Desa Lembur

Sebelah utara	Desa Pong Ruan
Sebelah Timur	Desa Mbengan
Sebelah Selatan	Kelurahan Rongga Koe dan Desa Bamo
Sebelah Barat	Desa Ruan

Sumber : Data Desa Lembur 2023

b. Luas Wilayah

Desa Lembur mempunyai wilayah seluas :1.955 ha yang terdiri dari berbagai jenis tanah yang meliputi : tanah sawah, tanah kering, tanah basah, tanah perkebunan, tanah hutan.

4.1.3 Kondisi Demografis

Dalam pelaksanaan pembangunan jumlah penduduk sebagai penentu arah kebijakan desa, mengingat bahwa aset desa ini memiliki peran ganda sebagai subyek maupun obyek kegiatan. Struktur penduduk berdasarkan kelompok usia, jenis kelamin, dan penyebaran pada wilayah sebagai berikut:

a. Jumlah penduduk

Tabel 4.3
Jumlah Penduduk

Jumlah laki-laki	1830 Jiwa
Jumlah perempuan	1978 Jiwa
Jumlah total	3808 Jiwa
Jumlah Kepala keluarga	856 Kepala Keluarga
Kepadatan Penduduk	3808 Orang/jiwa

Sumber : Data Desa Lembur 2023

b. Pendidikan

Tabel 4.4
Jumlah Penduduk Berdasarkan Tingkat Pendidikan

Tingkat pendidikan	Laki-laki	Perempuan
Sedang mengikuti PAUD / Play Group	120	123
Sedang mengikuti pendidikan SD	364	475
Sedang mengikuti pendidikan SMP	183	269
Sedang mengikuti pendidikan SMA	75	97
Sedang mengikuti pendidikan tinggi	54	29
Tamat SD / Sederajat	345	251
Tamat SLTP	189	269
Tamat SLTA	75	97
Tamat Diploma	21	23
Tamat S-1	54	29
Tidak Pernah sekolah	52	44
Jumlah	orang	Orang

Sumber : Data Desa lembur 2023

c. Mata Pencaharian Pokok

Tabel 4.5
Jumlah Penduduk Berdasarkan Mata Pencaharian Pokok

Jenis pekerjaan	Laki-laki	Perempuan
Petani	545	255
PNS	25	9
TNI/POLRI/Pensiunan	9	6
Wiraswata	7	
Umkm	40	2
meubel	3	
Ojek	25	1
Sopir	25	1
jumlah	679orang	274 orang

Sumber : Data Desa Lembur 2023

d. Agama

Tabel 4.6
Jumlah Penduduk Berdasarkan Agama

Agama	Laki-laki	Perempuan
Katolik	1827	1976
Protestan	3	2
Jumlah	1830	1978

Sumber : Data Desa Lembur 2023

4.2 Visi dan Misi Desa Lembur

4.2.1 Visi

Berdasarkan hasil identifikasi masalah dan potensi yang di Desa Lembur,maka dapat dirumuskan **VISI** Desa Lembur 6 tahun ke depan yakni : **“Membangun Desa Berdasarkan Kemasyarakatan Dan Berpedoman Pada Cita-Cita Rakyat, Serta Mewujudkan Masyarakat Yang Sejahtera, Sehat, Berbudaya, Mandiri Dan Bermartabat”**

Rumusan VISI diatas mengandung makna sebagai berikut :

1. Peningkatan Kualitas hidup masyarakat yang baik, melalui penataan program yang dapat menyentuhkan pada asas manfaat dan keberpihakan kepada masyarakat serta memanfaatkan potensi local sebagai wadah yang dapat membangun sumber daya manusia dan alam.
2. Peningkatan kualitas hidup masyarakat yang sehat dengan meningkatkan kualitas rumah bagi masyarakat yang berpenghasilan rendah (MBR); atau peningkatan kualitas rumah layak huni dan peningkatan sarana penunjang kesehatan dasar lainnya, seperti peningkatan sarana air minum bersih.
3. Penguatan dan penataan kembali nilai-nilai budaya, adat istiadat dan kearifan local serta kelembagaan adat yang menjadi mitra pemerintahan desa dalam menggerakkan lajunya roda pemerintahan dan pembangunan.
4. Peningkatan pendapatan ekonomi dan pemenuhan kebutuhan dasar masyarakat serta penataan lembaga dan badan usaha desa untuk memperkuat ekonomi dan keuangan mikro pedesaan.
5. Menata Kehidupan social, ekonomi, budaya dan nilai-nilai normatif yang lebih terintegrasi dalam menyelaraskan keharmonisan kehidupan masyarakat untuk saling menghormati yang mencirikan identitas masyarakat desa yang tangguh dan berbudi pekerti luhur.

4.2.2 Misi

Untuk mewujudkan VISI tersebut, maka perlu dijabarkan dalam MISI Desa sebagai berikut :

1. Mendorong dan Meningkatkan efisiensi dan efektifitas penyelenggaraan tugas-tugas Pemerintah Desa serta membangunInfrastruktur dasar Desa berdasarkan usulan dan kebutuhan masyarakat.
2. Mewujudkan penyelenggaraan pemerintah Desa yang bersih,transparan,kredibel dan akuntabel.
3. Pengalokasian dana/anggaran berdasarkan skala prioritas,agar program pemerintah dapat berjalan dengan cepat,tepat dan mengedepankan managemen pemerintahan yang baik
4. Mengedepankan kejujuran dan musyawarah mufakat dalam setiap program pemerintahan Desa.
5. Meningkatkan profesionalitas kinerja perangkat desa dalam penyelenggaran pemerintahan desa.
6. Mewujudkan sarana dan prasarana yang memadai

Merujuk pada visi dan misi di atas,maka sangat diperlukan peran dan partisipasi aktif masyarakat dalam menentukan dan mewujudkan pembangunan di Desa secara merata.Pembangunan pada hakekatnya adalah mengadakan perubahan terhadap sesuatu dari yang belum baik menjadi baik,dan dari yang belum bermanfaat menjadi bermanfaat.

4.3 Struktur Organisasi Desa Lembur

Gambar 4.1
Struktur Organisasi Desa Lembur

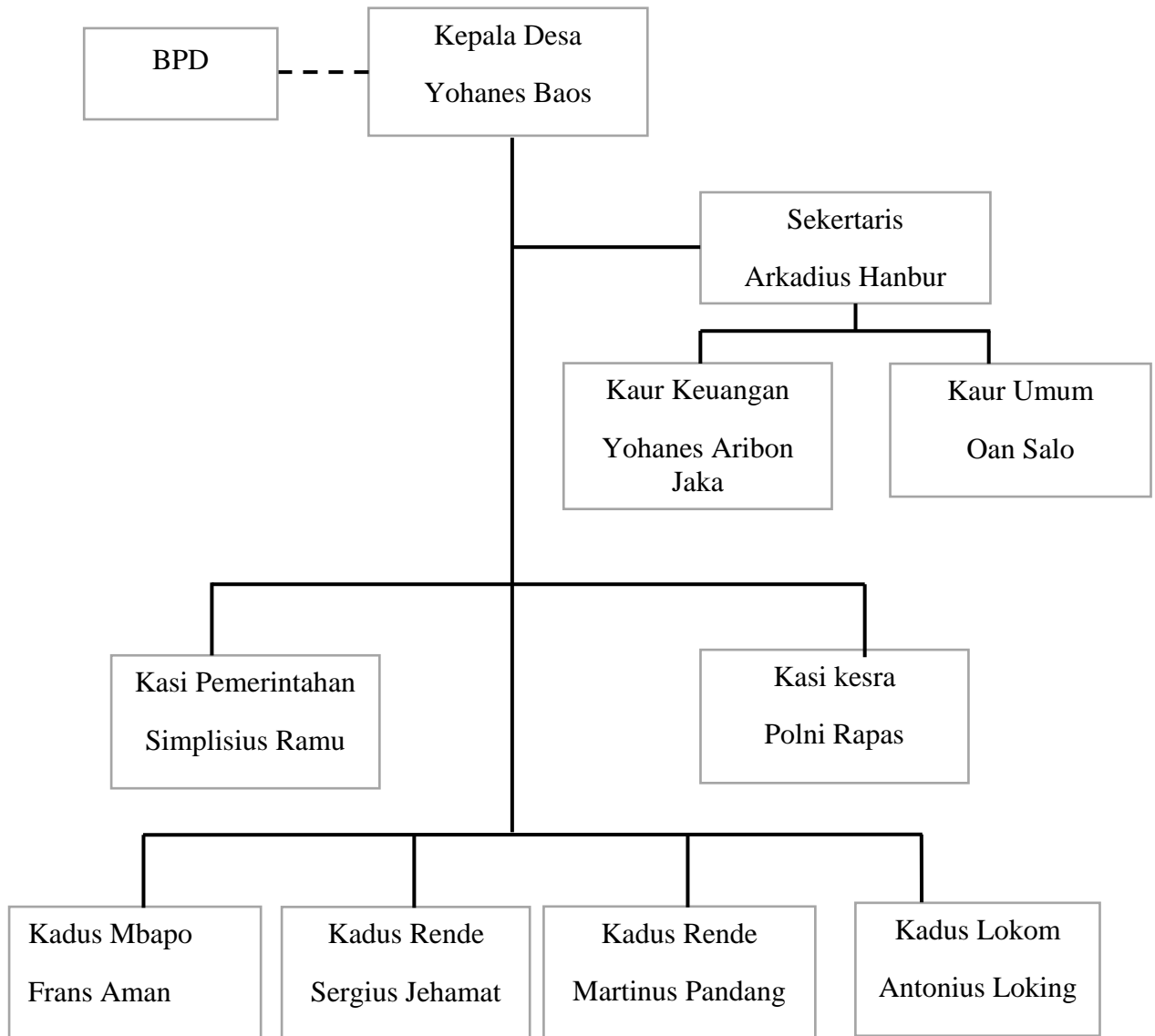

Sumber : Profil Desa Lembur 2023

Keterangan

----- Hubungan Konsultatif

———— Hubungan Pemerintah