

BAB IV
DESKRIPSI WILYAH PENELITIAN

4.1 GAMBARAN UMUM DESA NENOWEA

4.1.1 Kondisi Geografis

- a. Luas wilayah : 13 km²
 - Tanah perkebunan / pertanian 221,458 Ha
 - Luas Tanah pekarangan 0,852 Ha
 - Luas hutan Produksi 5 Ha
 - Luas pemukiman 5,220
- b. Batas-batas Wilayah
 - Sebelah Utara : Desa Bata Jawa
 - Sebelah Timur : Desa Bata Jawa dan Desa Legeriwu
 - Sebelah Selatan : Desa Legeriwu dan Desa waebela
 - sebelah barat : Desa Watumanu dan Desa Dariwali I
- c. Orbisitas (Jarak dari pusat pemerintahan)
 - Jarak dari kota kecamatan 14 km
 - Jarak dari ibu kota kabupaten 31 km
 - Lama jarak tempuh ke kecamatan 1.3 jam dengan kendaraan roda dua.
 - Lama jarak tempuh ke kabupaten 2.5 jam dengan kendaraan roda dua.
- d. Desa Nenowea di bagi menjadi 3 dusun, 7 RW, 7 RT yang terdiri dari :

- Dusun Tiwungebu terdiri 3 RW dan 3 RT (RT 01- RW 01, RT 02 - RW 02, RT 03 – RW 03)
- Dusun wiuriwu terdiri dari 2 RW dan 2 RT (RT 04-RW 04, RT 05- RW 05)
- Dusun Faobata terdiri dari 2 RT dan 2 RW (RT 06 –RW 06, RT 07- RW 07)

4.2.1 Jumlah penduduk

Perubahan jumlah penduduk di suatu wilayah pada dasarnya dipengaruhi oleh 3 (tiga) faktor yakni : Kelahiran, kematian, dan perpindahan penduduk atau migrasi. jumlah penduduk desa Nenowea kecamatan Jerebuu pada tahun 2019 sebesar 499 jiwa yang terbagi dalam 137 KK dengan rincian sebagai berikut:

Tabel 4.1
Jumlah Penduduk Desa Nenowea Berdasarkan Jenis Kelamin

NO	Jenis Kelamin	Jumlah (jiwa)	Presentase (%)
1.	Laki-laki	236	47,30%
2.	Perempuan	263	52,70%
	Jumlah	499	100%

Sumber :Data kantor Desa Nenowea 2019

Bedasarkan tabel diatas dapat diketahui bahwa total jumlah keseluruhan penduduk Desa Nenowea kecamatan Jerebuu Kabupaten Ngada baik laki-

laki maupun perempuan, berjumlah 499 jiwa jumlah penduduk yang lebih dominan terdapat pada jenis kelamin perempuan dengan presentase 52,70%.

4.3.1 Kondisi Ekonomi Menurut pekerjaan / Mata Pencaharian.

Pekerjaan merupakan usaha untuk pemenuhan kebutuhan manusia yaitu pemenuhan kebutuhan akan hasrat hidup seseorang. Berkaitan dengan usaha pemenuhan kebutuhan, pekerjaanpun menjadi sebuah masalah yang penting dalam kehidupan masyarakat di desa Nenowea. Berikut data tentang jumlah penduduk Desa Nenowea berdasarkan pekerjaan/mata pencaharian:

Tabel 4.2
Jumlah Penduduk Desa Nenowea Menurut pekerjaan/Mata pencaharian pokok

No	Mata Pencaharian	Jumlah	Presentase
1	PNS	8	2,00%
2	Tani	268	67,16%
3	Tukang	2	0,50%
4	Pensiun	3	0,76%
5	Pelajar	118	29,58%
Jumlah		399	100%

Sumber : Data kantor Desa Nenowea 2019

Berdasarkan tabel diatas dapat diketahui bahwa penduduk desa Nenowea sebagian besarnya bermata pencaharian sebagai petani dengan presentase 67,16% dan sebagian besarnya juga bekerja sebagai pelajar dengan presentase sebagai berikut 29,58%. Sedangkan sebagian kecilnya saja yang berprofesi sebagai tukang, Pensiun, dan PNS.

4.4.1 Keadaan Penduduk Berdasarkan Tingkat pendidikan.

Pendidikan merupakan kebutuhan individu yang sangat penting bagi setiap manusia sekarang ini sehingga pendidikan perlu mendapatkan sumber daya manusia yang berkualitas. Pentingnya pendidikan merupakan salah satu kunci bagi setiap orang untuk sukses. Namun pada daerah pedesaan mutu pendidikan masih kurang. Keadaan tingkat pendidikan masyarakat desa Nenowea masih relatif rendah. Kondisi ini dapat dilihat dari jumlah penduduk desa Nenowea yang masih banyak belum mengenyam pendidikan pada tingkat yang lebih tinggi. Untuk mengetahui tingkat pendidikan masyarakat desa Nenowea, dapat dilihat pada tabel berikut:

Tabel 4.3

Jumlah penduduk Desa Nenowea berdasarkan Tingkat Pendidikan

NO	Tingkat Pendidikan	Jumlah Jiwa
1	KOBER	14
2	Sekolah Dasar/ sederajat	342
3	SMP/ sederajat	40
4	SMA/ sederajat	56
5	KULIA	23
6	Akademi/D3	1
7	SI	19
8	Total	496

Sumber : Data Kantor Desa Nenowea, 2019

Berdasarkan tabel di atas dapat diketahui bahwa jumlah penduduk desa Nenowea pada jenjang sekolah dasar lebih dominan dengan jumlah 342 jiwa. tingkat pendidikan pada sekolah lanjutan tingkat pertama dengan jumlah 40, dan tingkat pendidikan pada jenjang sekolah lanjutan tingkat atas dengan jumlah jiwa 56 jiwa. Pada jenjang pendidikan anak usia dini mengalami penurunan dengan jumlah 14 jiwa. Kesadaran anak usia dini untuk pendidikan sangat rendah. Pada jenjang pendidikan perguruan tinggi sangat

minim dengan jumlah 19 jiwa. Jumlah jiwa berdasarkan tingkat pendidikan di desa Nenowea dengan jenjang pendidikan semakin keatas penduduk yang bersekolah semakin berkurang. Kesadaran masyarakat akan pendidikan masi sangat minim di tingkat perguruan tinggi. Hal tersebut disebabkan oleh keadaan ekonomi masyarakat desa Nenowea yang kurang mendukung sehingga tidak semua masyarakat memperoleh kesempatan untuk melanjutkan pendidikan kejenjang yang lebih tinggi. Dengan demikian, masyarakat yang tidak berkesempatan untuk sekolah mengalami pengangguran karena keterbatasan lapangan pekerjaan yang ada di desa Nenowea.

4.5.1 Keadaan pemerintahan Desa

Berdasarkan undang-undang Nomor 06 tahun 2014 tentang desa bahwa desa merupakan kesatuan masyarakat hukum yang memiliki batas-batas wilayah wewenang untuk mengatur dan mengurus kepentingan masyarakat setempat, berdasarkan hak asal-usul, adat istiadat dan sosioal budaya masyarakat setempat sepanjang masi hidup dan sesuai dengan perkembangan masyarakat dan prinsip Negara Kesatuan Republik Indonesia

Adapun struktur organisasi pemerintahan Desa Nenowea terdiri dari 1 (satu) Orang kepala desa, 1 (satu) orang Sekertaris, 3 (tiga) orang seksi yang terdiri dari :

- Kasie. Pemerintahan
- Kasie. Pembangunan

- Kasie. Kesejahteraan dan pemberdayaan masyarakat

3 (tiga) orang kepala urusan (KAUR) yang terdiri dari :

- Kaur. Administrasi
- Kaur. Keuangan
- Kaur. Umum dan

4 (empat) orang kepala dusun .

Struktur organisasi Desa Nenowea dapat dilihat pada bagan berikut:

Struktur Organisasi pemerintahan desa Nenowea

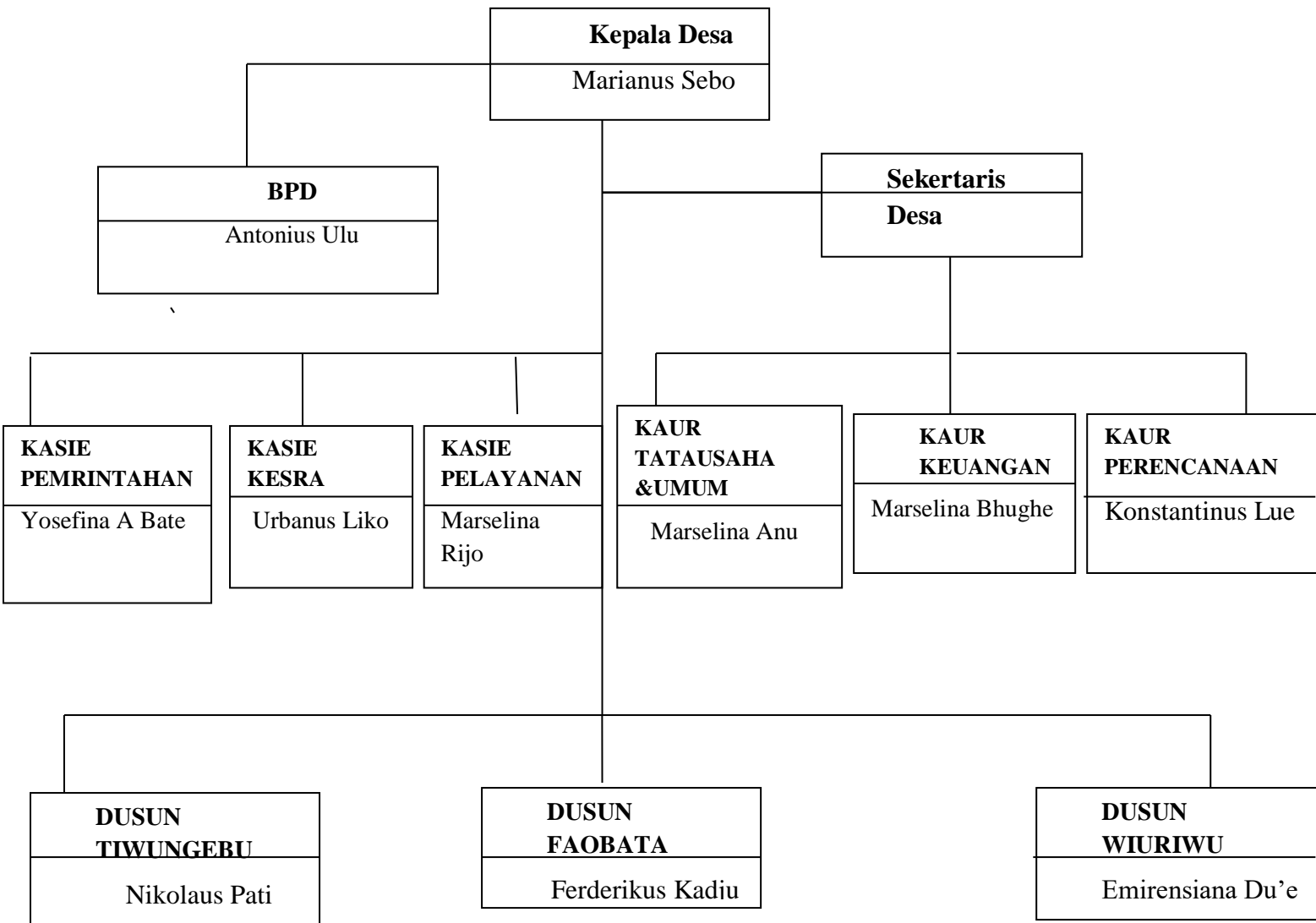

4.8.1 Gambaran Umum Program Pelangi Desa Nenowea

Program Pelangi Desa ini merupakan dana wajib tiap tahun sebesar 50.000.000. Program pelangi desa ini dengan ketersediaan dana 50 juta digunakan untuk pembangunan infrastruktur. Dana tersebut pemerintah desa menggunakan untuk pembangunan TPT dan rabat. Pembangunan yang sudah terselesaikan yaitu pembangunan TPT dan juga rabat yang di kerjakan pada tahun sebelumnya, sedangkan untuk pembanguna semetara di kerjakan pada tahun 2019 ini rabat jalan juga. Pembangunan rabat ini dikerjakan oleh seluruh masyarakat desa Nenowea. Material yang digunakan untuk pembangunan rabat yaitu semen, pasir, papan dan batu. Untuk perbandingan kualitas campuran 1,3 dan 5. untuk pembangunan rabat ukuranya lebar 3 m, tebal 0,20.

a. Nama program

Program Pelangi Desa, di desa Neneowea kecamatan Jerebuu

b. Tahap-tahap dalam program pelangi desa Nenowea

1. Tahap pengajuan proposal

Pada tahap pengajuan proposal ini dibuat oleh pemerintah desa dan di ajukan ke dinas/instansi terkait untuk rencana kegiatan pembangunan rabat jalan, setelah proposal di ajukan dana baru bisa dicairkan.

2. Rapat pra pelaksana

Pada tahap ini sebelum 30 hari diadakan rapat bersama masyarakat desa Nenowea untuk persiapan pengerjaan di lapangan yaitu pengerjaan rabat jalan, dan untuk menentukan semua tenaga kerja.

3. Penetapan pelaksanaan pembangunan rabat jalan.

Dalam pembangunan rabat jalan, langkah awal yaitu pembersihan lokasi di badan jalan di pertigaan SDN Rutojawa dan rutobhela sampai kampung deru yang akan dikerjakan pembangunan rabat. Material yang digunakan untuk pembangunan rabat yaitu semen, pasir, dan batu. Untuk perbandingan kulit campuran 1, 3 dan 5. Untuk pembangunan rabat ukurannya 3M, tebal 0,20.

c. Nama pembangunan

Pembangunan rabat jalan di Desa Neneowea kecamatan Jerebuu.

gambar 01
pembangunan rabat



Sumber: Dokumentasi jumad,28 juni 2019

d. Lokasi pembangunan

Lokasi pembangunan di Pertigaan Gedhadhao sampai pertigaan SDN Rutojawa, dilanjutkan di Rutobhela sampai kampung Deru

e. Jarak pembangunan

Untuk pembangunan rabat jalan panjang secara keseluruhan 426 m².

f. Rekapitulasi anggaran biaya (RAB) 2019

Tabel 4.4
Rekapitulasi anggaran biaya tahun 2019

REKAPITULASI ANGGARAN BIAYA 2019								
Kabupaten		Ngada						
Kecamatan		Jerebuu						
Desa		Nenowea						
No.	URAIAN	Kegiatan	:Pek. Rabat Beton	BOBOT	Jumlah Total		BOBOT	
		Ukuran	: 0,12 x 2,5 x 182 m					
		Jumlah	: 182 m					
		No.RAB	: 01					
		Pelanggi Desa	Sw dy (Rp)	(%)	Pelanggi Desa	Sw dy (Rp)	(%)	
I	Bahan	42.790.000	900.000	85,58	42.790.000	900.000	85,58	
III	Alat	10.000	10.000	0,02	10.000	10.000	0,02	
IV	Upah	4.700.000	90.000	9,89	4.700.000	90.000	9,40	
A	Jumlah (I+II+III +IV)	47.500.000	1.000.000	95	47.500.000	#####	95,00	
V	OPs. Pemdes 2 %	47.500.000	1.000.000		1.000.000		2	
VI	OP. TPK 3 %				1.500.000		3	
B	Jumlah OP.(V+VI)	-			2.500.000		-	
	Jumlah Total (A+B)	47.500.000	1.000.000		50.000.000	#####	100,00	
	Jumlah Biaya Upah	10.000	10.000					
	Jumlah HOK Konstruksi							